Муниципальное бюджетное общеобразовательное учреждение средняя общеобразовательная школа № 8 имени Героя Советского Союза Т.Н. Подгорного города Невинномысска

Программа воспитательной системы в МБОУ СОШ № 8

Автор-составитель:
заместитель директора по ВР
Кезля Юлия Ивановна

г.

Содержание программы

1. Паспорт программы
2. Особенности воспитательного процесса в школе
3. Цели и задачи воспитания
4. Виды, формы и содержание деятельности
5. Основные направления самоанализа воспитательной работы
6. Кадровое обеспечение
7. Мониторинг результатов реализации программы
8. Финансовое и материально-техническое обеспечение

Паспорт программы

Наименование документа	Программа воспитательной системы в МБОУ СОШ № 8
Наименование ОУ	Муниципальное бюджетное общеобразовательное учреждение средняя общеобразовательная школа №8 имени Героя Советского Союза Т.Н. Подгорного
Разработчик программы	Заместитель директора по ВР Кезля Юлия Ивановна
Цель программы	Личностное развитие школьников, проявляющееся в усвоении ими социально значимых ценностей и норм, принятых в обществе, в развитии их социально значимых отношений, в приобретении ими опыта осуществления социально значимых дел.
Задачи программы	• реализовывать воспитательные возможности общешкольных ключевых дел, поддерживать традиции их коллективного планирования, организации, проведения и анализа в школьном сообществе; • реализовывать потенциал классного руководства в воспитании школьников, поддерживать активное участие классных сообществ в жизни школы; • вовлекать школьников в кружки, секции, клубы, студии и иные объединения, работающие по школьным программам внеурочной деятельности, реализовывать их воспитательные возможности; • инициировать и поддерживать ученическое самоуправление – как на уровне школы, так и на уровне классных сообществ; • поддерживать деятельность функционирующих на базе школы детских общественных объединений и организаций; • организовывать для школьников экскурсии, походы и реализовывать их воспитательный потенциал; • организовывать профориентационную работу со школьниками; • организовать работу школьных медиа, реализовывать их воспитательный потенциал; • развивать экологическую среду школы и

	реализовывать ее воспитательные возможности; • совершенствовать систему патриотического воспитания через обогащение её содержания, развитие форм и методов воспитания, формирование у обучающихся высокого патриотического сознания и активной гражданской позиции; • организовать работу с семьями школьников, их родителями или законными представителями, направленную на совместное решение проблем личностного развития детей.
Сроки реализации программы	2020-2023
Ожидаемые результаты	Результаты освоения программы воспитания – это личностные результаты. **Личностные результаты** определяются как: • готовность и способность обучающихся к саморазвитию и личностному самоопределению; • сформированность их мотивации к обучению и целенаправленной познавательной деятельности; • система значимых социальных и межличностных отношений, ценностно-смысловых установок, отражающих личностные и гражданские позиции в деятельности; • социальные компетенции, правосознание, способность ставить цели и строить жизненные планы; • способность к осознанию российской идентичности в поликультурном социуме.

Данная программа воспитания направлена на решение проблем гармоничного вхождения школьников в социальный мир и налаживания ответственных взаимоотношений с окружающими их людьми. Воспитательная программа показывает, каким образом педагогические работники (учитель, классный руководитель, заместитель директора по воспитательной работе, старший вожатый и т.п.) наставники, могут реализовать воспитательный потенциал их совместной с обучающимися деятельности и тем самым сделать свою школу воспитывающей организацией.

В центре программы воспитания находится личностное развитие обучающихся в соответствии с ФГОС общего образования, формирование у них системных знаний о различных аспектах развития России и мира. Одним из результатов реализации программы школы станет приобщение обучающихся к российским традиционным духовным ценностям, правилам и нормам поведения в российском обществе. Программа призвана обеспечить достижение учащимися личностных результатов, указанных во ФГОС: формирование у обучающихся основ российской идентичности; готовность обучающихся к саморазвитию; мотивацию к познанию и обучению; ценностные установки и социально-значимые качества личности; активное участие в социально-значимой деятельности. Данная программа воспитания показывает систему работы с детьми в школе.

1. ОСОБЕННОСТИ ОРГАНИЗУЕМОГО В ШКОЛЕ ВОСПИТАТЕЛЬНОГО ПРОЦЕССА

МБОУ СОШ № 8 является одним из старейших учебных заведений Невинномысска. Сравнительно небольшая по своим размерам, расположенная в здании послевоенной постройки, она оставляет впечатление стабильности, уюта и защищенности, что вызывает позитивную оценку как детей, учащихся школы, так и их родителей. Не случайно, что большая часть учеников - это дети и внуки ее бывших выпускников.

Можно говорить о династии учеников школы, которые приходят сюда, уже зная о ее традициях. Это является важным фактором, помогающим сплотить вокруг школы родительскую общественность, сделать ее своим союзником, привлечь к решению школьных проблем.

Педагогический коллектив представляет собой команду высокопрофессиональных, увлеченных своим делом людей, в которой работают представители разных поколений. Всех их объединяет любовь к школе, верность ее традициям. 10% педагогов - бывшие выпускники школы. Они органично вошли в жизнь своей школы в новом качестве и являются достойными носителями ее духа и традиций.

Школа находится в пойме реки Кубань, в одном из живописных мест, недалеко от неё проходит автомагистраль «Ростов-Баку», расположены такие предприятия как АО "НГРЭС", ОАО "Невинномысский Азот", Невинномысский канал, ОАО «Горгаз», что сказывается на экологической обстановке микрорайона.

Характеристика окружающего социума

Школа находится в промышленном районе г. Невинномысска. Население микрорайона разнообразно. Большую часть составляют рабочие и служащие.

В связи с экономическим кризисом немало людей без постоянного места работы, которые решают свои материальные проблемы временными подработками. Систематический контроль за состоянием здоровья детей и взрослых осуществляется МБУЗ «Строительная поликлиника» и детская поликлиника №1

В микрорайоне немало возможностей для развития различных индивидуальных способностей детей и подростков. Это: ДК им. Горького, ДЮШС «Рекорд», сетевое взаимодействие с НГГТИ, филиал СКФУ, МДОУ «Детский сад №27», МДОУ «Детский сад №29», филиал городской библиотеки, Пост № 1.

Социальный статус обучающихся и их семей

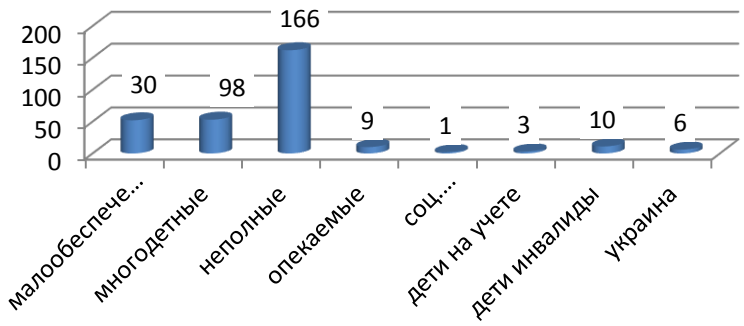

Жилищно-бытовые условия семей

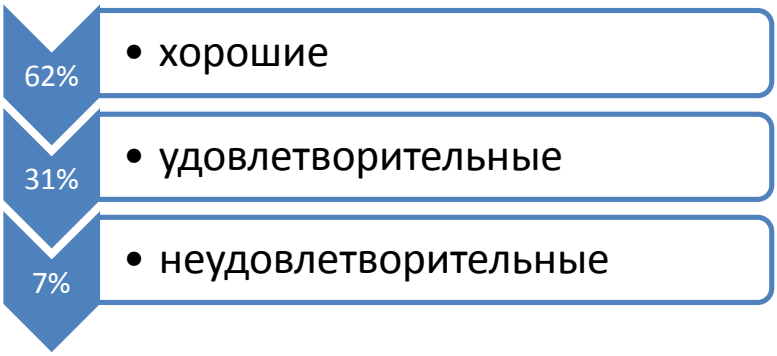

Уровень образованности родителей:

Большинство родителей обучающихся нашей школы имеют среднее или среднее специальное образование, только 36% родителей имеют высшее образование. Таким образом, контингент обучающихся различный по материальному, социальному положению семей, образовательному уровню родителей.

По национальном составу:

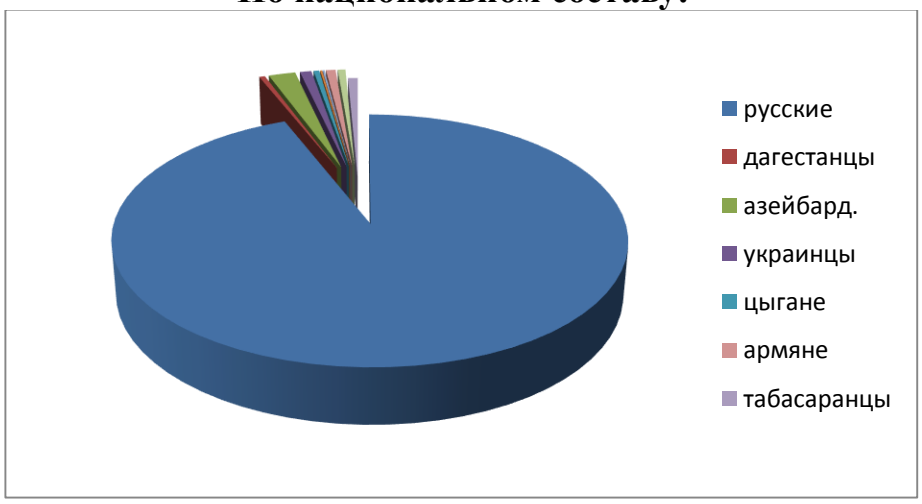

Таким образов воспитательный процесс строится с учётом особенностей, возможностей и социального уровня семей обучающихся.
Воспитательное пространство в МБОУ СОШ №8 представляет собой создание условий для всестороннего гармоничного развития личности ребенка, его духовно-нравственного становления и подготовки к жизненному самоопределению, содействие процессу взаимодействия педагогов, родителей и обучающихся в целях эффективного решения общих задач.

Процесс воспитания в МБОУ СОШ №8 основывается на следующих принципах взаимодействия педагогов и обучающихся:

- неукоснительное соблюдение законности и прав семьи и ребенка, соблюдения конфиденциальности информации о ребенке и семье, приоритета безопасности ребенка при нахождении в образовательной организации;
- ориентир на создание в школе психологически комфортной среды для каждого ребенка и взрослого, без которой невозможно конструктивное взаимодействие школьников и педагогов;
- реализация процесса воспитания главным образом через создание в школе детско-взрослых общностей, которые бы объединяли детей и педагогов яркими и содержательными событиями, общими позитивными эмоциями и доверительными отношениями друг к другу;
- организация основных совместных дел школьников и педагогов как предмета совместной заботы и взрослых, и детей;
- системность, целесообразность воспитания как условия его эффективности.

Основными традициями воспитания в МБОУ СОШ №8 являются следующие:

- проведение совместных ежегодных общешкольных мероприятий, через

которые осуществляется интеграция воспитательных усилий обучающихся и педагогов, участие УСУ в разработках, коллективных планированиях, проведении и анализе результатов совместной деятельности:

- мероприятия посвященные патриотической тематике;
- школьная Зарница для старших классов, Зарничка для обучающихся начальных классов;
- фестиваль национальных культур;
- посвящение в первоклассники;
- посвящение в пешеходы;

конкурс талантов;

- дни Здоровья;
- праздники Труда;
- сезонные акции, выставки, ярмарки.

В ОУ создаются условия, при которых по мере взросления ребенка увеличивается и его роль в совместных делах (от пассивного наблюдателя до организатора.

Ключевой фигурой воспитания в МБОУ СОШ № 8 является классный руководитель, реализующий по отношению к обучающимся защитную, личностно развивающую, организационную, посредническую (в разрешении конфликтов) функции.

Педагоги ОУ ориентированы на формирование коллективов в рамках школьных классов, кружков, студий, секций и иных детских объединений, на установление в них доброжелательных и товарищеских взаимоотношений. Согласно ФГОС организация внеурочной деятельности детей является неотъемлемой частью образовательного процесса в школе, а воспитание рассматривается как миссия образования, как ценностно-ориентированный процесс. Внеурочная деятельность объединяет все виды деятельности школьников (кроме учебной деятельности на уроке), в которых возможно и целесообразно решение задач воспитания и социализации детей.

Воспитательная компонента в деятельности ОУ отвечает за формирование «воспитательной системы», «воспитывающей среды», «воспитательного потенциала обучения», «воспитательной деятельности».

Стратегическими целями воспитания являются:

- создание условий для полноценного раскрытия духовных устремлений обучающихся, их творческих способностей, для формирования активной гражданской позиции, социально значимых ценностей, гражданских и профессиональных качеств, ответственности за принятие решений;
- создание атмосферы подлинной и постоянной заботы об обучающихся, их социальной поддержки;
- освоение обучающимися новых социальных навыков и ролей, развитие культуры социального поведения с учетом открытости общества и динамики общественных отношений.

2. ЦЕЛЬ И ЗАДАЧИ ВОСПИТАНИЯ

Современный национальный идеал личности, воспитанной в новой российской общеобразовательной школе, – это высоконравственный, творческий, компетентный гражданин России, принимающий судьбу Отечества как свою личную, осознающей ответственность за настоящее и будущее своей страны, укорененный в духовных и культурных традициях российского народа.

Исходя из этого воспитательного идеала, а также основываясь на базовых для нашего общества ценностях (семья, труд, отечество, природа, мир, знания, культура, здоровье, человек), общая **цель воспитания** в МБОУ СОШ № 8 – личностное развитие школьников, проявляющееся:

1) в усвоении ими знаний основных норм, которые общество выработало на основе этих ценностей (т.е. в усвоении ими социально значимых знаний);

2) в развитии их позитивных отношений к этим общественным ценностям (т.е. в развитии их социально значимых отношений);

3) в приобретении ими соответствующего этим ценностям опыта поведения, опыта применения сформированных знаний и отношений на практике (т.е. в приобретении ими опыта осуществления социально значимых дел).

Конкретизация общей цели воспитания применительно к возрастным особенностям школьников позволяет выделить в ней следующие целевые **приоритеты**, соответствующие трем уровням общего образования:

1. В воспитании детей младшего школьного возраста (**уровень начального общего образования**) таким целевым приоритетом является создание благоприятных условий для усвоения школьниками социально значимых знаний – знаний основных норм и традиций того общества, в котором они живут.

К наиболее важным из них относятся следующие:

- быть любящим, послушным и отзывчивым сыном (дочерью), братом (сестрой), внуком (внучкой); уважать старших и заботиться о младших членах семьи; выполнять посильную для ребёнка домашнюю работу, помогая старшим;
- быть трудолюбивым, следуя принципу «делу — время, потехе — час» как в учебных занятиях, так и в домашних делах, доводить начатое дело до конца;
- знать и любить свою Родину – свой родной дом, двор, улицу, город, село, свою страну;
- беречь и охранять природу (ухаживать за комнатными растениями в классе или дома, заботиться о своих домашних питомцах и, по возможности, о бездомных животных в своем дворе; подкармливать птиц в морозные зимы; не засорять бытовым мусором улицы, леса, водоёмы);
- проявлять миролюбие — не затевать конфликтов и стремиться решать спорные вопросы, не прибегая к силе;
- стремиться узнавать что-то новое, проявлять любознательность, ценить знания;
- быть вежливым и опрятным, скромным и приветливым;

- соблюдать правила личной гигиены, режим дня, вести здоровый образ жизни;

- уметь сопереживать, проявлять сострадание к попавшим в беду; стремиться устанавливать хорошие отношения с другими людьми; уметь прощать обиды, защищать слабых, по мере возможности помогать нуждающимся в этом людям; уважительно относиться к людям иной национальной или религиозной принадлежности, иного имущественного положения, людям с ограниченными возможностями здоровья;

- быть уверенным в себе, открытым и общительным, не стесняться быть в чём-то непохожим на других ребят; уметь ставить перед собой цели и проявлять инициативу, отстаивать своё мнение и действовать самостоятельно, без помощи старших.

Знание младшим школьником данных социальных норм и традиций, понимание важности следования им имеет особое значение для ребенка этого возраста, поскольку облегчает его вхождение в широкий социальный мир, в открывающуюся ему систему общественных отношений.

2. В воспитании детей подросткового возраста (**уровень основного общего образования**) таким приоритетом является создание благоприятных условий для развития социально значимых отношений школьников, и, прежде всего, ценностных отношений:

- к семье как главной опоре в жизни человека и источнику его счастья;

- к труду как основному способу достижения жизненного благополучия человека, залогу его успешного профессионального самоопределения и ощущения уверенности в завтрашнем дне;

- к своему отечеству, своей малой и большой Родине как месту, в котором человек вырос и познал первые радости и неудачи, которая завещана ему предками и которую нужно оберегать;

- к природе как источнику жизни на Земле, основе самого ее существования, нуждающейся в защите и постоянном внимании со стороны человека;

- к миру как главному принципу человеческого общежития, условию крепкой дружбы, налаживания отношений с коллегами по работе в будущем и создания благоприятного микроклимата в своей собственной семье;

- к знаниям как интеллектуальному ресурсу, обеспечивающему будущее человека, как результату кропотливого, но увлекательного учебного труда;

- к культуре как духовному богатству общества и важному условию ощущения человеком полноты проживаемой жизни, которое дают ему чтение, музыка, искусство, театр, творческое самовыражение;

- к здоровью как залогу долгой и активной жизни человека, его хорошего настроения и оптимистичного взгляда на мир;

- к окружающим людям как безусловной и абсолютной ценности, как равноправным социальным партнерам, с которыми необходимо выстраивать доброжелательные и взаимоподдерживающие отношения, дающие человеку радость общения и позволяющие избегать чувства одиночества;

- к самим себе как хозяевам своей судьбы, самоопределяющимся и самореализующимся личностям, отвечающим за свое собственное будущее.

Выделение данного приоритета в воспитании школьников, обучающихся на ступени основного общего образования, связано с особенностями детей подросткового возраста: с их стремлением утвердить себя как личность в системе отношений, свойственных взрослому миру. В этом возрасте особую значимость для детей приобретает становление их собственной жизненной позиции, собственных ценностных ориентаций. Подростковый возраст – наиболее удачный возраст для развития социально значимых отношений школьников.

3. В воспитании детей юношеского возраста (**уровень среднего общего образования**) таким приоритетом является создание благоприятных условий для приобретения школьниками опыта осуществления социально значимых дел.

Выделение данного приоритета связано с особенностями школьников юношеского возраста: с их потребностью в жизненном самоопределении, в выборе дальнейшего жизненного пути, который открывается перед ними на пороге самостоятельной взрослой жизни. Сделать правильный выбор старшеклассникам поможет имеющийся у них реальный практический, социально значимый опыт, который они могут приобрести, в том числе и в школе. Это:

- опыт дел, направленных на заботу о своей семье, родных и близких;
- трудовой опыт, опыт участия в производственной практике;
- опыт дел, направленных на пользу своему родному селу, стране в целом, опыт деятельного выражения собственной гражданской позиции;
- опыт природоохранных дел;
- опыт разрешения возникающих конфликтных ситуаций в школе, дома или на улице;
- опыт самостоятельного приобретения новых знаний, проведения научных исследований, опыт проектной деятельности;
- опыт изучения, защиты и восстановления культурного наследия человечества, опыт создания собственных произведений культуры, опыт творческого самовыражения;
- опыт ведения здорового образа жизни и заботы о здоровье других людей;
- опыт оказания помощи окружающим, заботы о малышах или пожилых людях, волонтерский опыт;
- опыт самопознания и самоанализа, опыт социально приемлемого самовыражения и самореализации.

Выделение в общей цели воспитания целевых приоритетов, связанных с возрастными особенностями воспитанников, **не означает игнорирования других составляющих общей цели воспитания**. Приоритет — это то, чему педагогам, работающим со школьниками конкретной возрастной категории, предстоит уделять первостепенное, но не единственное внимание.

Достижению поставленной цели воспитания школьников способствует решение следующих основных **задач**:

- Организация разнообразных формы и содержание внеурочной деятельности детей;
- Предоставление возможности для индивидуальной самореализации ребенка и презентации им своих успехов в совместной деятельности;
- Создание условий для вовлечения обучающихся в деятельность, которая укрепляет нравственные позиции, чувства патриотизма;
- Реализация комплекса программ дополнительного образования с целью обеспечения интересов детей;
- Осмысление воспитанниками полученного опыта результативной, успешной совместной и индивидуальной деятельности;
- Взаимодействие школы с другими образовательными учреждениями, учреждениями культуры и спорта, общественностью города и края;
- Формирование основ духовно-нравственного развития через систему урочной и внеурочной деятельности;
- Усиление роли семьи и школы в работе по профилактике правонарушений и преступлений;
- Создание условий для физического развития через систему оздоровительных мероприятий.
- Формирование профессионального самоопределения и правосознания школьников через приобщение к общественно-полезной деятельности и вовлечение в школьное детское общественное объединение
- Организация работы с семьями школьников, их родителями или законными представителями, направленную на совместное решение проблем личностного развития детей.

Планомерная реализация поставленных задач позволит организовать в школе интересную и событийно насыщенную жизнь детей и педагогов, что станет эффективным способом профилактики антисоциального поведения школьников.

3. ВИДЫ, ФОРМЫ И СОДЕРЖАНИЕ ДЕЯТЕЛЬНОСТИ

Практическая реализация цели и задач воспитания осуществляется в рамках следующих направлений воспитательной работы школы. Каждое из них представлено в соответствующих модулях.

Инвариантные модули					
Классное руководство	Школьный урок	Курсы внеурочной деятельности	Работа с родителями	Самоуправление в школе	Профориентация

Вариативные модули				
Ключевые	Школьные	Детские	Экскурсии,	Организация

общешкольные дела	медиа	общественные объединения	походы	предметно-эстетической среды»
Модули образовательной организации				
Проектная деятельность	Экологическое движение	Физкультурно-спортивная деятельность	Военно-патриотическая деятельность	

Инвариантные модули

3.1. Модуль «Классное руководство»

Осуществляя работу с классом, педагог (классный руководитель) организует работу с коллективом класса; индивидуальную работу с учащимися вверенного ему класса; работу с учителями, преподающими в данном классе; работу с родителями учащихся или их законными представителями обучающихся.

Работа с классным коллективом:

- инициирование и поддержка участия класса в общешкольных ключевых делах, оказание необходимой помощи детям в их подготовке, проведении и анализе;
- организация интересных и полезных для личностного развития ребенка совместных дел с учащимися вверенного ему класса (познавательной, трудовой, спортивно-оздоровительной, духовно-нравственной, творческой, профориентационной направленности), позволяющие с одной стороны, – вовлечь в них детей с самыми разными потребностями и тем самым дать им возможность самореализоваться в них, а с другой, – установить и упрочить доверительные отношения с учащимися класса, стать для них значимым взрослым, задающим образцы поведения в обществе.
- проведение классных часов как часов плодотворного и доверительного общения педагога и школьников, основанных на принципах уважительного отношения к личности ребенка, поддержки активной позиции каждого ребенка в беседе, предоставления обучающимся возможности обсуждения и принятия решений по какой-либо проблеме, создания благоприятной среды для общения.
- сплочение коллектива класса через: и*гры и тренинги; однодневные походы и экскурсии, поездки, организуемые классными руководителями, с привлечением родителей; празднования в классе дней рождения детей,* включающие в себя подготовленные ученическими микрогруппами поздравления и творческие подарки; внутриклассные вечера, дающие каждому обучающемуся возможность рефлексии собственного участия в жизни класса.

- выработка совместно с обучающимися законов класса, помогающих детям освоить нормы и правила общения и поведения, которым они должны следовать в ОУ.

Индивидуальная работа с обучающимися:

- изучение особенностей личностного развития обучающихся класса через наблюдение за поведением детей в их повседневной жизни, в специально создаваемых педагогических ситуациях, в играх, погружающих ребенка в мир человеческих отношений, в организуемых педагогом беседах по тем или иным нравственным проблемам; проведением психологических диагностик, результаты наблюдений сверяются с результатами бесед классного руководителя с родителями школьников, с преподающими в его классе учителями.
- поддержка ребенка в решении важных для него жизненных проблем (налаживание взаимоотношений с одноклассниками или учителями, выбор профессии, вуза и дальнейшего трудоустройства, успеваемость), когда каждая проблема трансформируется классным руководителем в задачу для обучающегося, которую они совместно стараются решить.
- индивидуальная работа с классом, направленная на заполнение обучающимися личных портфолио, в которых дети не просто фиксируют свои учебные, творческие, спортивные, личностные достижения, но и в ходе индивидуальных неформальных бесед с классным руководителем в начале каждого года планируют их, а в конце года – вместе анализируют свои успехи и неудачи.
- коррекция поведения ребенка через индивидуальные беседы с ним, его родителями или законными представителями, с другими обучающимися класса; через предложение взять на себя ответственность за то или иное поручение в классе.

Работа с учителями, преподающими в классе:

- регулярные консультации классного руководителя с учителями-предметниками, направленные на формирование единства мнений и требований педагогов по ключевым вопросам воспитания, на предупреждение и разрешение конфликтов между учителями и обучающимися;
- проведение педсоветов, направленных на решение конкретных проблем класса и интеграцию воспитательных влияний на обучающихся;
- привлечение учителей-предметников к участию во внутриклассных делах, дающих педагогам возможность лучше узнавать и понимать своих учеников, увидев их в иной, отличной от учебной, обстановке;
- привлечение учителей-предметников к участию в родительских собраниях класса для объединения усилий в деле обучения и воспитания детей.

Работа с родителями учащихся или их законными представителями:

- регулярное информирование родителей о школьных успехах и проблемах их детей, о жизни класса в целом;
- помощь родителям школьников или их законным представителям в регулировании отношений между ними, администрацией школы и учителями-предметниками;
- организация родительских собраний, происходящих в режиме обсуждения наиболее острых проблем обучения и воспитания школьников;
- создание и организация работы родительских комитетов классов, участвующих в управлении образовательной организацией и решении вопросов воспитания и обучения детей;
- привлечение членов семей обучающихся к организации и проведению дел класса;
- организация на базе класса семейных праздников, конкурсов, соревнований, направленных на сплочение семьи и школы.

3.2. Модуль «Школьный урок»

Реализация школьными педагогами воспитательного потенциала урока предполагает следующее*:*

- *установление доверительных отношений между учителем и обучающимися, способствующих позитивному восприятию требований и просьб учителя, привлечению внимания детей к обсуждаемой на уроке информации, активизации их познавательной деятельности;*
- *побуждение обучающихся соблюдать на уроке общепринятые нормы поведения, правила общения со старшими и сверстниками, принципы учебной дисциплины и самоорганизации;*
- *привлечение внимания обучающихся к ценностному аспекту изучаемых на уроках явлений, организация их работы с получаемой на уроке социально значимой информацией – инициирование ее обсуждения, высказывания обучающимися своего мнения по ее поводу, выработки своего к ней отношения;*
- *использование* воспитательных возможностей содержания учебного предмета через демонстрацию детям примеров ответственного, гражданского поведения, проявления человеколюбия и добросердечности, через подбор соответствующих текстов для чтения, задач для решения, проблемных ситуаций для обсуждения в классе;
- *применение на уроке интерактивных форм работы обучающихся: интеллектуальных игр, стимулирующих познавательную мотивацию детей; дискуссий, которые дают обучающимся возможность приобрести опыт ведения конструктивного диалога; групповой работы или работы в парах, которые* учат *обучающихся* командной работе и взаимодействию друг с другом;
- включение в урок игровых процедур, которые помогают поддержать мотивацию детей к получению знаний, налаживанию позитивных

межличностных отношений в классе, помогают установлению доброжелательной атмосферы во время урока;

- *организация шефства мотивированных и эрудированных обучающихся над их неуспевающими одноклассниками, дающего обучающимся социально значимый опыт сотрудничества и взаимной помощи;*
- *инициирование и поддержка исследовательской деятельности обучающихся в рамках реализации ими индивидуальных и групповых исследовательских проектов, что позволяет им приобрести навык самостоятельного решения теоретической проблемы, навык генерирования и оформления собственных идей, навык уважительного отношения к чужим идеям, оформленным в работах других исследователей, навык публичного выступления перед аудиторией, аргументирования и отстаивания своей точки зрения.*

Модуль 3.3. «Курсы внеурочной деятельности»

Воспитание на занятиях школьных курсов внеурочной деятельности осуществляется преимущественно через:

- вовлечение школьников в интересную и полезную для них деятельность, которая предоставит им возможность самореализоваться в ней, приобрести социально значимые знания, развить в себе важные для своего личностного развития социально значимые отношения, получить опыт участия в социально значимых делах;

- формирование в кружках, секциях, клубах, которые могли бы объединять детей и педагогов общими позитивными эмоциями и доверительными отношениями друг к другу;

создание в детских объединениях традиций, задающих их членам определенные социально значимые формы поведения;

- поддержку в детских объединениях *обучающихся* с ярко выраженной лидерской позицией и установкой на сохранение и поддержание накопленных социально значимых традиций;

- поощрение педагогами детских инициатив и детского самоуправления.

Реализация воспитательного потенциала курсов внеурочной деятельности происходит в рамках следующих выбранных школьниками ее видов:

Познавательная деятельность. Курсы внеурочной деятельности Валеология», «Юные инспектора дорог». Факультативные занятия по русскому языку и математике, направленные на *передачу школьникам социально значимых знаний, развивающие их любознательность, позволяющие привлечь их внимание к* экономическим, политическим, экологическим, *гуманитарным проблемам нашего общества, формирующие их гуманистическое мировоззрение и научную картину мира.*

Художественное творчество. Курс внеурочной деятельности хоровое пение, хореография создающее благоприятные условия для просоциальной самореализации обучающихся, направленное на раскрытие их творческих

способностей, формирование чувства вкуса и умения ценить прекрасное, на воспитание ценностного отношения школьников к культуре и их общее духовно-нравственное развитие.

Проблемно-ценностное общение. Курс внеурочной деятельности, включающий цикл факультативных занятий «Семейная психология», направленный на развитие коммуникативных компетенций обучающихся, воспитание у них культуры общения, развитие умений слушать и слышать других, уважать чужое мнение и отстаивать свое собственное, терпимо относиться к разнообразию взглядов людей.

Туристско-краеведческая деятельность. Курс внеурочной деятельности «Честь имею», направленный *на воспитание у обучающихся любви к своему краю, его истории, культуре, природе, на развитие самостоятельности и ответственности детей.*

Спортивно-оздоровительная деятельность. Курсы внеурочной деятельности секция «Футбол», «Стрелковый», «Допризывник», цикл внеурочных бесед «Разговор о правильном питании», направленные *на физическое развитие школьников, развитие их ценностного отношения к своему здоровью, побуждение к здоровому образу жизни, воспитание силы воли, ответственности, формирование установок на защиту слабых.*

3.4. Модуль «Работа с родителями»

Работа с родителями или законными представителями обучающихся осуществляется для более эффективного достижения цели воспитания, которое обеспечивается согласованием позиций семьи и школы в данном вопросе. Работа с родителями или законными представителями школьников осуществляется в рамках следующих видов и форм деятельности:

На групповом уровне:

- Общешкольный родительский комитет, участвующий в управлении школой и решении вопросов воспитания и социализации их детей;
- общешкольные родительские собрания, происходящие в режиме обсуждения наиболее острых проблем обучения и воспитания школьников;
- педагогическое просвещение родителей по вопросам воспитания детей, в ходе которого родители получают рекомендации классных руководителей и обмениваются собственным творческим опытом и находками в деле воспитания детей;
- взаимодействие с родителями посредством школьного сайта: размещается информация, предусматривающая ознакомление родителей, школьные новости

На индивидуальном уровне:

- работа специалистов по запросу родителей для решения острых конфликтных ситуаций;
- участие родителей в педагогических консилиумах, собираемых в случае возникновения острых проблем, связанных с обучением и воспитанием конкретного ребенка;

- помощь со стороны родителей в подготовке и проведении общешкольных и внутриклассных мероприятий воспитательной направленности;
- индивидуальное консультирование с целью координации воспитательных усилий педагогов и родителей.

3.5. Модуль «Самоуправление»

Поддержка ученического самоуправления в ОУ помогает педагогам воспитывать в детях инициативность, самостоятельность, ответственность, трудолюбие, чувство собственного достоинства, предоставляет широкие возможности для самовыражения и самореализации. С целью обеспечения доступности для всех категорий обучающихся самостоятельной организации своей деятельность, детское самоуправление иногда может трансформироваться (посредством введения функции педагога-наставника) в детско-взрослое самоуправление.

Детское ученическое самоуправление в ОУ осуществляется следующим образом

На уровне школы:

- через деятельность выборного Совета обучащихся школы (далее СОШ), создаваемого для учета мнения школьников по вопросам управления ОУ и принятия административных решений, затрагивающих их права и законные интересы;
- через работу постоянно действующего школьного актива, инициирующего и организующего проведение социально значимых для обучающихся событий (соревнований, конкурсов, фестивалей, квестов);

На уровне классов*:*

- через деятельность, выбранных в каждом классе лидеров, представляющих интересы класса в общешкольных делах и призванных координировать его работу с работой СОШ и классных руководителей;
- через деятельность выборных органов самоуправления, отвечающих за различные направления работы класса;

На индивидуальном уровне:

- через вовлечение школьников в планирование, организацию, проведение и анализ общешкольных и внутриклассных дел;

через реализацию функций школьниками, отвечающими за различные направления работы в классе

Структура ученического самоуправления:

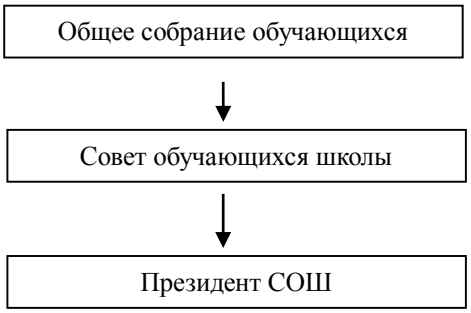

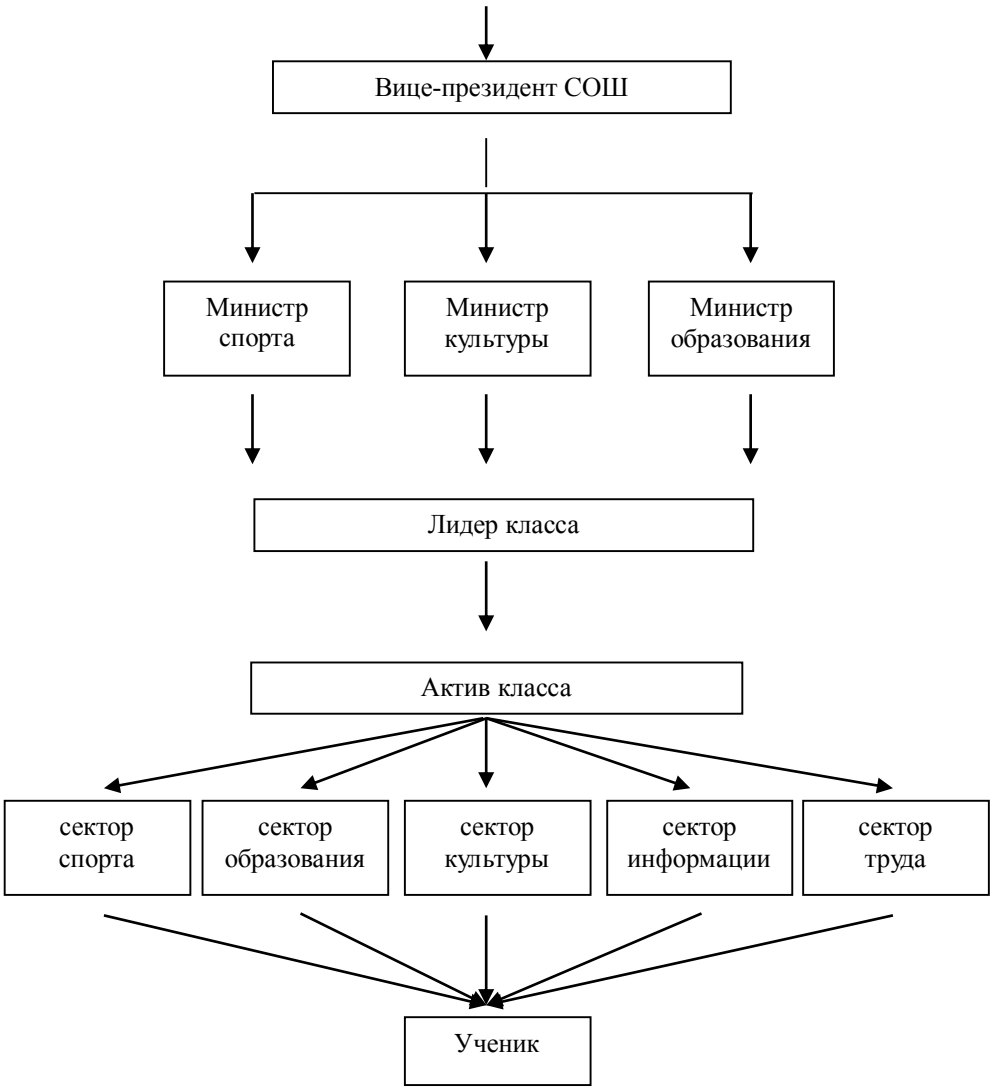

3.6. Модуль «Профориентация»

Совместная деятельность педагогов и школьников по направлению «профориентация» включает в себя профессиональное просвещение обучающихся; диагностику и консультирование по проблемам профориентации, организацию профессиональных проб школьников. Задача совместной деятельности педагога и ребенка – подготовить школьника к осознанному выбору своей будущей профессиональной деятельности. Создавая профориентационно значимые проблемные ситуации, формирующие готовность школьника к выбору, педагог актуализирует его профессиональное самоопределение, позитивный взгляд на труд в постиндустриальном мире, охватывающий не только профессиональную, но и внепрофессиональную составляющие такой деятельности:

- циклы профориентационных часов общения, направленных на подготовку обучающегося к осознанному планированию и реализации своего профессионального будущего;
- профориентационные игры: деловые игры, квесты, расширяющие знания школьников о типах профессий, о способах выбора профессий, о достоинствах и недостатках той или иной профессиональной деятельности;

- экскурсии на предприятия, дающие школьникам начальные представления о существующих профессиях и условиях работы людей, представляющих эти профессии;
- посещение профориентационных выставок, ярмарок профессий, тематических профориентационных мероприятий в средних специальных учебных заведениях и вузах;
- совместное с педагогами изучение интернет ресурсов, посвященных выбору профессий, прохождение профориентационного онлайн-тестирования;
- участие в работе всероссийских профориентационных проектов, созданных в сети интернет;
- индивидуальные консультации педагога-психолога для обучающихся и их родителей по вопросам склонностей, способностей, дарований и иных индивидуальных особенностей детей, которые могут иметь значение в процессе выбора ими профессии;
- освоение школьниками основ профессии в рамках различных курсов по выбору, включенных в основную образовательную программу школы, или в рамках курсов дополнительного образования.

Вариативные модули

. Модуль «Ключевые общешкольные дела»

Ключевые дела – это главные традиционные общешкольные дела, в которых принимает участие большая часть школьников и которые обязательно планируются, готовятся, проводятся и анализируются совместно педагогами и детьми. Это комплекс коллективных творческих дел, интересных и значимых для школьников, объединяющих их вместе с педагогами в единый коллектив.

Для этого в Школе используются следующие формы работы

На внешкольном уровне:

социальные проекты – ежегодные совместно разрабатываемые и реализуемые школьниками и педагогами комплексы дел (благотворительной, экологической, патриотической, трудовой направленности), ориентированные на преобразование окружающего школу социума:

- экологическая акция «Чистый двор» (в школьных и городских субботниках активно участвуют не только родители детей, но и дедушки, бабушки; на территории школы высаживаются декоративные растения и деревья);

единый День профилактики правонарушений в школе (помимо профилактических мероприятий с обучающимися, проводится встреча родителей и обучающихся с представителями управления образования, КДН и ЗП, ОДН МВД);

- профилактическая акция «Безопасность детства» (на территории, закрепленной за школой проходят совместные рейды педагогов и родителей

обучающихся на предмет безопасного пребывания детей на улицах города);

- проводимые для жителей города и организуемые *совместно* с семьями обучающихся спортивные состязания, праздники, представления, которые открывают возможности для творческой самореализации обучающихся и включают их в деятельную заботу об окружающих;
- участие во всероссийских акциях, посвященных значимым отечественным и международным событиям.

На школьном уровне:

общешкольные праздники – ежегодно проводимые творческие (театрализованные, музыкальные, литературные и т.п.) дела, связанные со значимыми для детей и педагогов знаменательными датами и в которых участвуют все классы школы:

-День учителя (поздравление учителей, концертная программа, подготовленная обучающимися, проводимая в актовом зале при полном составе учеников и учителей Школы);

-Предметные недели (литературы, русского и английского языков; математики, физики, биологии и химии; истории, обществознания и географии; начальных классов);

- торжественные ритуалы посвящения, связанные с переходом учащихся на следующую ступень образования, символизирующие приобретение ими новых социальных статусов в школе и развивающие школьную идентичность детей:

- «Посвящение в первоклассники»;
- «Первый звонок»;
- «Последний звонок».

На уровне классов:

- выбор и делегирование представителей классов в общешкольные советы дел, ответственных за подготовку общешкольных ключевых дел;
- участие школьных классов в реализации общешкольных ключевых дел;
- проведение в рамках класса итогового анализа детьми общешкольных ключевых дел, участие представителей классов в итоговом анализе проведенных дел на уровне общешкольных советов дела.

На индивидуальном уровне:

- вовлечение по возможности каждого ребенка в ключевые дела школы в одной из возможных для них ролей: сценаристов, постановщиков, исполнителей, ведущих, декораторов, музыкальных редакторов, корреспондентов, ответственных за костюмы и оборудование, ответственных за приглашение и встречу гостей и т.п.);
- индивидуальная помощь ребенку (при необходимости) в освоении навыков подготовки, проведения и анализа ключевых общешкольных дел;
- наблюдение за поведением ребенка в ситуациях подготовки,

проведения и анализа ключевых общешкольных дел, за его отношениями со сверстниками, старшими и младшими школьниками, с педагогами и другими взрослыми;

- при необходимости коррекция поведения ребенка через частные беседы с ним, через включение его в совместную работу с другими детьми, которые могли бы стать хорошим примером для ребенка, через предложение взять в следующем ключевом деле на себя роль ответственного за тот или иной фрагмент общей работы.

3.8. Модуль «Школьные медиа»

Цель школьных медиа – развитие коммуникативной культуры школьников, формирование навыков общения и сотрудничества, поддержка творческой самореализации учащихся. Воспитательный потенциал школьных медиа реализуется в рамках следующих видов и форм деятельности:

- разновозрастный редакционный совет подростков, старшеклассников и консультирующих их взрослых, целью которого является освещение (через официальные странички социальных сетей, информационные стенды школы) наиболее интересных моментов жизни школы, популяризация общешкольных ключевых дел, мероприятий, кружков, секций, деятельности органов ученического самоуправления.

3.9. Модуль «Детские общественные объединения»

Действующее на базе школы детское общественное движение «Легион» – это добровольное детско-юношеское объединение обучающихся, созданное по инициативе детей и взрослых, объединившихся на основе общности интересов для реализации общих целей. Объединение делится на две возрастные группы:

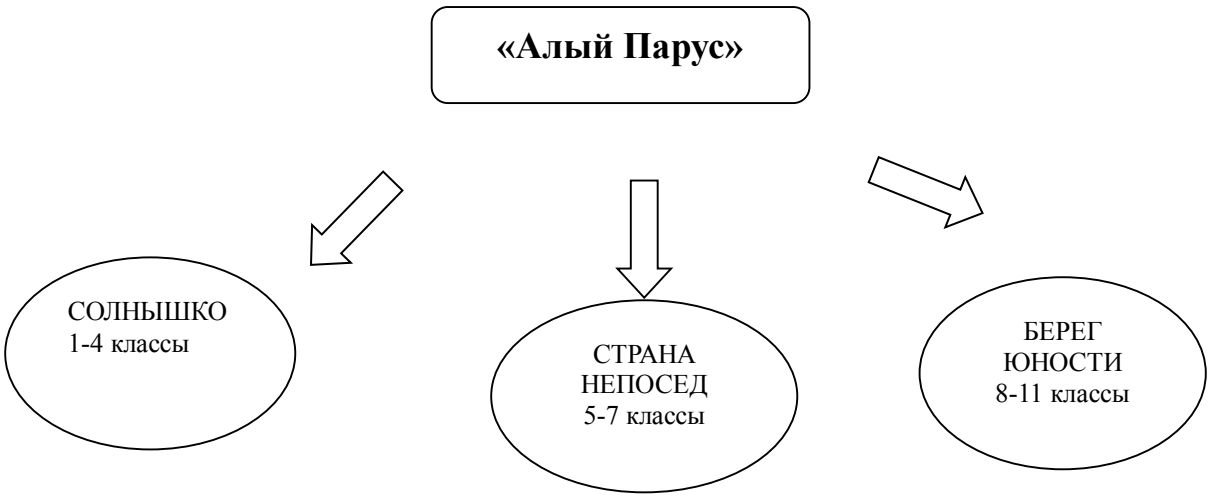

Правовой основой детского общественного движения «Легион» является ФЗ от 19.05.1995 г. № 82-ФЗ (ред. от 20.12.2017) "Об общественных объединениях" (ст. 5). Воспитание в детском общественном объединении осуществляется через:

•организацию общественно полезных дел, дающих детям возможность получить важный для их личностного развития опыт деятельности, направленной на помощь другим людям, школе, обществу в целом; развить в себе такие качества как забота, уважение, умение сопереживать, умение общаться, слушать и слышать других. (Это посильная помощь, оказываемая школьниками пожилым людям; совместная работа с городскими культурно-досуговыми учреждениями и ДОУ по проведению культурно-развлекательных мероприятий).

- организацию общественно полезных дел, дающих детям возможность получить важный для их личностного развития опыт осуществления дел, направленных на помощь другим людям, своей школе, обществу в целом; развить в себе такие качества как внимание, забота, уважение, умение сопереживать, умение общаться, слушать и слышать других;
- рекрутинговые мероприятия в начальной школе, реализующие идею популяризации деятельности детского общественного объединения, привлечения в него новых участников (проводятся в форме квестов, театрализаций и т.п.);
- поддержку и развитие в детском объединении его традиций и ритуалов, формирующих у ребенка чувство общности с другими его членами, чувство причастности к тому, что происходит в объединении (реализуется посредством введения особой символики детского объединения: детско-юношеское движение «Легион» имеет эмблему, флаг, бандану. Флаг представляет собой полотнище красного цвета с изображением эмблемы – две ладони, держащие горящее сердце, эмблема символизирует внутреннюю искру детских сердец, и заботу о поддержании роста этой искры в процессе взросления, две пары ладоней говорят о делении детского общественного объединения «Легион» на две возрастные группы в составе объединения, красный цвет полотна означает – активную, положительную и нескончаемую энергию участников объединения.

Модуль 3.10. «Экскурсии, походы»

Экскурсии, походы помогают обучающемуся расширить свой кругозор, получить новые знания об окружающей его социальной, культурной, природной среде, научиться уважительно и бережно относиться к ней, приобрести важный опыт социально одобряемого поведения в различных внешкольных ситуациях. На экскурсиях, в походах создаются благоприятные условия для воспитания у детей самостоятельности и ответственности, формирования у них навыков самообслуживающего труда, преодоления их инфантильных и эгоистических наклонностей, обучения рациональному использованию своего времени, сил, имущества. Эти воспитательные возможности реализуются в рамках следующих видов и форм деятельности:

- ежегодные походы на природу, организуемые в классах их классными руководителями и родителями школьников, во время учебных каникул;
- регулярные сезонные экскурсии на природу, организуемые в начальных классах, классными руководителями;
- выездные экскурсии в учреждения культуры (музей, на предприятия; на представления в кинотеатр, драмтеатр, цирк).

11. Модуль «Организация предметно-эстетической среды»

Окружающая ребенка предметно-эстетическая среда школы, при условии ее грамотной организации, обогащает внутренний мир ученика, способствует формированию у него чувства вкуса и стиля, создает атмосферу психологического комфорта, поднимает настроение, предупреждает стрессовые ситуации, способствует позитивному восприятию ребенком школы. Воспитывающее влияние на ребенка осуществляется через такие формы работы с предметно-эстетической средой школы как:

- оформление интерьера школьных помещений (вестибюля, коридоров, рекреаций, актового зала, окна и т.п.) и их периодическая переориентация, которая может служить хорошим средством разрушения негативных установок школьников на учебные и внеучебные занятия;
- размещение на стенах школы регулярно сменяемых экспозиций: творческих работ школьников, позволяющих им реализовать свой творческий потенциал, а также знакомящих их с работами друг друга; фотоотчетов об интересных событиях, происходящих в школе;
- озеленение пришкольной территории, разбивка клумб, тенистых аллей, оборудование во дворе школы спортивных и игровых площадок, доступных и приспособленных для школьников разных возрастных категорий, оздоровительно-рекреационных зон, позволяющих разделить свободное пространство школы на зоны активного и тихого отдыха;
- создание и поддержание стеллажа свободного книгообмена, на который все желающие могут выставлять для общего пользования свои книги, а также брать с них для чтения любые другие;
- благоустройство классных кабинетов, осуществляемое классными руководителями вместе со школьниками своих классов, позволяющее учащимся проявить свои фантазию и творческие способности, создающее повод для длительного общения классного руководителя со своими детьми;
- событийное оформление пространства при проведении конкретных школьных событий (праздников, церемоний, торжественных линеек, выставок, собраний и т.п.);
- совместная с детьми разработка, создание и популяризация особой школьной символики (флаг, эмблема, галстук детского движения, элементы школьной формы и т.п.), используемой как в школьной повседневности, так и в торжественные моменты жизни образовательной организации – во время праздников, торжественных церемоний, ключевых общешкольных дел и иных происходящих в жизни школы знаковых событий;

- акцентирование внимания школьников посредством элементов предметно-эстетической среды (стенды, плакаты) на важных для воспитания ценностях школы, ее традициях, правилах.

. ФИЗКУЛЬТУРНО-СПОРТИВНАЯ ДЕЯТЕЛЬНОСТЬ

Модуль физкультурно-спортивной деятельности в МБОУ СОШ № 8 предполагает взаимодействие всех участников педагогического процесса и описывает деятельность в следующих направлениях: ученик, педагог, специалисты (педагог дополнительного образования, учитель по физической культуре, медицинский работник, воспитатель, педагог-психолог, социальный педагог), родители (законные представители).

Целями физкультурно-спортивной деятельности в школе являются:

- Сохранение и укрепление здоровья обучающихся, воспитание потребности в систематических занятиях физической культурой и спортом.
- Дополнительное образование обучающихся в области физической культуры и спорта.
- Пропаганда и приобщение к здоровому образу жизни обучающихся.
- Воспитание потребности и умения самостоятельно заниматься физкультурой, использовать различные спортивные игры в организации своего отдыха.
- Формирование навыков и развитие мотивации обучающихся к выбору здорового образа жизни.

Внедрение модуля физкультурно-спортивной деятельности в школе направлены на решение задач:

- создание в школе условий, содействующих сохранению и укреплению физического и психического здоровья обучающихся средствами физической культуры и спорта;
- обеспечение взаимодействия учебного и внеучебного процессов физического воспитания для освоения ценностей физической культуры, удовлетворения потребностей обучающихся в занятиях физическими упражнениями, спортом;
- формирование физической культуры личности обучающегося с учетом его индивидуальных способностей, состояния здоровья и мотивации;
- дальнейшее развитие системы спортивных секций, объединений и кружков;
- проведение мероприятий по профилактике асоциального поведения обучающихся средствами физической культуры и спорта;
- постоянное улучшение условий для организации спортивномассовой работы; оснащение учебно-тренировочного процесса спортивным оборудованием и инвентарем.

Организация физкультурно-спортивной работы включает в себя пять основных направлений.

- Урок физической культуры;
- массовая физкультурно-спортивная работа (флешмобы, соревнования, квесты, фестиваль по дзюдо);

- совместная работа семьи и школы (семейные соревнования, конкурсы, флешмобы);

- организация дополнительного образования (секции: - по волейболу, футболу, шашкам, акробатике);

- просветительно-воспитательная работа с учащимися, направленная на формирование ЗОЖ (проведение лекций, классных часов, бесед, минуток здоровья по проблемам сохранения здоровья, профилактики вредных привычек, пропаганда здорового образа жизни, наглядная агитация, консультации по всем оздоровительным вопросам).

Модуль физкультурно-спортивной деятельности школы, позволяет системно управлять и контролировать физкультурно-спортивную деятельность. Реализация модуля происходит за счет организации дополнительного образования (секции, кружки), внеурочной деятельности (экскурсии, игры, квесты, конкурсы, соревнования) и учебной деятельности (учебных уроков, утренней зарядки, физкультурных минуток).

. ВОЕННО-ПАТРИОТИЧЕСКАЯ ДЕЯТЕЛЬНОСТЬ

Проблема патриотического воспитания и гражданского становления подрастающего поколения сегодня одна из актуальных задач государства и общества. В Национальной доктрине образования в Российской Федерации определена не только государственная политика в области образования, но и дан социальный заказ государства на воспитание человека с активной жизненной позицией, трудолюбивого и высоконравственного, патриота своей Родины, уважающего права и свободы личности, традиции и культуру других народов, проявляющего национальную и религиозную терпимость.

В настоящее время в нашей стране возрождается система патриотического воспитания детей и подростков, в котором наряду с традиционными задачами подготовки подрастающего поколения к военной службе.

Модуль военно-патриотической деятельности в МБОУ СОШ № 8 представляет собой поэтапное формирование патриотизма у обучающихся, которое включает в себя:

- изучение государственной символики, ее объединяющего значения для нации. Осознание своих прав и обязанностей, в качестве гражданина РФ;
- формирование у детей чувство уникальности родного государства, укрепление чувства гордости за свою страну, путем знакомства и историей города, края, страны и наших знаменитых земляков;
- приобщение к здоровому образу жизни, отказу от вредных привычек; получение знаний о различных видах вооружения и боевой технике.

Модуль военно-патриотической деятельности школы реализуется посредствам организации внеурочной деятельности (экскурсии, игры, квесты, конкурсы, курс внеурочной деятельности «Честь имею», «Зарница», уход за закрепленными монументами и памятниками, проведение мероприятий на военно-патриотическую тематику и учебной деятельности (учебных уроков, просмотров документальных и художественных

тематических фильмов).

4. ОСНОВНЫЕ НАПРАВЛЕНИЯ САМОАНАЛИЗА ВОСПИТАТЕЛЬНОЙ РАБОТЫ

Самоанализ организуемой в школе воспитательной работы осуществляется по выбранным самой школой направлениям и проводится с целью выявления основных проблем школьного воспитания и последующего их решения.

Самоанализ осуществляется ежегодно силами самой школы.

Основными принципами, на основе которых осуществляется самоанализ воспитательной работы в школе, являются:

- принцип гуманистической направленности осуществляемого анализа, ориентирующий экспертов на уважительное отношение как к воспитанникам, так и к педагогам, реализующим воспитательный процесс;
- принцип приоритета анализа сущностных сторон воспитания, ориентирующий экспертов на изучение не количественных его показателей, а качественных – таких как содержание и разнообразие деятельности, характер общения и отношений между школьниками и педагогами;
- принцип развивающего характера осуществляемого анализа, ориентирующий экспертов на использование его результатов для совершенствования воспитательной деятельности педагогов: грамотной постановки ими цели и задач воспитания, умелого планирования своей воспитательной работы, адекватного подбора видов, форм и содержания их совместной с детьми деятельности;
- принцип разделенной ответственности за результаты личностного развития школьников, ориентирующий экспертов на понимание того, что личностное развитие школьников – это результат как социального воспитания (в котором школа участвует наряду с другими социальными институтами), так и стихийной социализации и саморазвития детей.

Основными направлениями анализа организуемого в школе воспитательного процесса:

1. Результаты воспитания, социализации и саморазвития школьников.

Критерием, на основе которого осуществляется данный анализ, является динамика личностного развития школьников каждого класса.

Осуществляется анализ классными руководителями совместно с заместителем директора по воспитательной работе с последующим обсуждением его результатов на заседании методического объединения классных руководителей или педагогическом совете школы.

Способом получения информации о результатах воспитания, социализации и саморазвития школьников является педагогическое наблюдение, диагностика «Уровень воспитанности».

Внимание педагогов сосредотачивается на следующих вопросах: какие прежде существовавшие проблемы личностного развития школьников удалось решить за минувший учебный год; какие проблемы решить не удалось и почему; какие новые проблемы появились, над чем далее предстоит

работать педагогическому коллективу.

2. Состояние организуемой в школе совместной деятельности детей и взрослых.

Критерием, на основе которого осуществляется данный анализ, является наличие в школе интересной, событийно насыщенной и личностно развивающей совместной деятельности детей и взрослых.

Осуществляется анализ заместителем директора по воспитательной работе, классными руководителями, Советом старшеклассников и родителями, хорошо знакомыми с деятельностью школы.

Способами получения информации о состоянии организуемой в школе совместной деятельности детей и взрослых могут быть беседы со школьниками и их родителями, педагогами, лидерами ученического самоуправления, при необходимости – их анкетирование. Полученные результаты обсуждаются на заседании методического объединения классных руководителей или педагогическом совете школы.

Внимание при этом сосредотачивается на вопросах, связанных с

- качеством проводимых общешкольных ключевых дел;
- качеством совместной деятельности классных руководителей и их классов;
- качеством организуемой в школе внеурочной деятельности;
- качеством реализации личностно развивающего потенциала школьных уроков;
- качеством существующего в школе ученического самоуправления;
- качеством функционирующих на базе школы детских общественных объединений;
- качеством проводимых в школе экскурсий, походов;
- качеством профориентационной работы школы;
- качеством работы школьных медиа;
- качеством организации предметно-эстетической среды школы;
- качеством взаимодействия школы и семей школьников.

Итогом самоанализа организуемой в школе воспитательной работы является перечень выявленных проблем, над которыми предстоит работать педагогическому коллективу, и проект направленных на это управленческих решений.